



The National Headquarters
Policing and Security Division
Bomb Laboratories Section
National Headquarters Branch
Telephone 02-5308987
Drafting date: July 28, 2002
Printing date: July 28, 2002
Case ZB/ 23 – 5649/02



Expert Opinion

Reference: the Evidence Ordinance [New Version], 5731-1971.

Name of the expert: Marco Elmaliah

His address: The National Headquarters / Bomb Disposal Department, Jerusalem.

I, the undersigned, have been requested by: Habira police station to express my professional opinion on the following question: examination of exhibits in an investigation that was conducted by the police unit: Habira police station, Case No: Detailed Incident 1028/01 Habira station, incident 1 December 2, 2001.

I express this expert opinion instead of testifying in court and hereby declare that I am well aware, that for the purposes of penal law concerning perjury, this expert opinion, when signed by me, shall be considered as sworn evidence given in a court of law.

The details of my education are:

- 1) Graduate of an officers' course in the IDF in 1987.
- 2) Graduate of an administrative officers' course in the Israel Police in 1995.
- 3) Graduate of an explosion supervisor course in the Israel Police in 1995.
- 4) Graduate of Israel Police bomb laboratory operation teams' course in 1997.
- 5) Graduate of an advanced explosion investigators course in the USA in 2002.

My vocational experience:

- 1) Officer in the Engineering Corps command unit at the Northern Training Base between 1987-1989.
- 2) Qualified bomb disposal technician in the Israel Police bomb disposal department since 1990.
- 3) Senior bomb disposal technician in the Israel Police bomb disposal department since 1996.
- 4) Assistant bomb disposal officer in the Jerusalem District in 1996-1997.
- 5) Bomb laboratory officer since 1998.
- 6) Head of the National Headquarters bomb laboratory since 2000.

My professional opinion

On December 1, 2001, at about 11:45 p.m., I was called by the Jerusalem District bomb disposal unit to examine the circumstances of an explosion which occurred at the pedestrian mall in Jerusalem.

At the site, two explosion epicenters were identified; I dealt with the explosion epicenter at the intersection of Luntz Street and Hen [sic, should read 'Ben'] Yehuda Street.

I gathered the following exhibits from the scene of the incident:

1. Bolt nuts.
2. Small metal nails.

49244

MR-HEB281081

Produced in Case No. 04CV5564
Almog et al. vs. Arab Bank PLC and Case No. 05CV0388
Afriat-Kurtzer, et al. vs. Arab Bank PLC
Pursuant to Protective Order dated July 27, 2005

MR-AB00087375

-Confidential-

3. Black pieces of fabric.
4. Pieces of a red leather item.
5. Pieces of metal, some deformed and blackened.
6. Remains of batteries, some of which were wrapped in yellow sticky tape.
7. Pieces of electrical wires.
8. Remains of a switch to which electrical wires are connected, the remains of the switch being wrapped in yellow sticky tape.
9. Pieces of plastic in various colors (green, light blue and white).
10. A piece of colorful knitted textile.
11. Remains of a wristwatch.

All of the exhibits were placed into plastic bags that were marked by me as M.E. Incident 1 Zion Station.

Exhibits No. 1 and 2 above were sent for examination at the analytic laboratory on December 2, 2001.

The exhibits and the results of the examination were received back on May 28, 2002.

Results of the examination

1. A. An examination of the incident scene at the intersection of Luntz Street and Ben Yehuda Street at the pedestrian mall in Jerusalem and examination of the exhibits reveals that an explosive device that was carried on the person of a suicide bomber exploded at the site.
 - B. The terrorist was apparently facing upwards on Ben Yehuda Street (west).
2. The composition of the explosive device:
 - A. Primary charge:
 - 1) The explosive device appears to have been installed in an explosive belt made of a leather item with a red exterior. A black "Nike Air" belt was attached to the item using rivets.
 - 2) The explosive device made use of 3 plastic containers according to the following breakdown:
 - A) A glossy green plastic bottle, originally used as a shampoo bottle, possibly made by the company "Natural Formula, Pro Botanic" most probably of 400 ml volume.
 - B) A glossy white plastic bottle.
 - C) A glossy light blue plastic bottle.
 - 3) Due to the state of the plastic pieces, these containers may have contained the explosives.

MR-HEB281082

Produced in Case No. 04CV5564
Almog et al. vs. Arab Bank PLC and Case No. 05CV0388
Afriat-Kurtzer, et al. vs. Arab Bank PLC
Pursuant to Protective Order dated July 27, 2005

MR-AB00087376

-Confidential-

B. Primary explosives:

- 1) The explosive device probably used improvised explosives of the TATP variety (see attached analytic laboratory professional opinion).
- 2) The examination of the exhibits in the analytic laboratory revealed small quantities of the poison methomyl. This substance is classified as a pesticide (see attached analytic laboratory professional opinion).

C. Initiator:

No remains of an initiator/s used in the explosive device were found at the scene of the incident or among the exhibits.

D. Activation system:

- 1) The improvised explosive device used an immediate electrical activation system based on a rocker type activation switch.
- 2) Remains of a plastic rocker switch used in general applications, primarily in ovens, were found at the scene of the incident.
- 3) The piece used as a rocker switch is red. The switch has internal lighting.
- 4) The examination of the remains of the switch identified a hole across the switch. This hole appears to have been used to insert a safety pin to prevent inadvertent activation of the switch / explosive device.
- 5) The electric wires were connected to the contacts at the base of the switch and the switch body was wrapped with yellow sticky tape that covered the switch and the connection point of the electric wires that were connected to it.

E. Power sources:

The explosive device used at least two 9 volt batteries according to the following breakdown:

- 1) A 9 volt Duracell alkaline battery.
- 2) A 9 volt Duracell Ultra alkaline battery. One of the pieces of the battery showed that its expiration date was March 2005.
- 3) The batteries might have been interconnected using standard connectors for a 9 volt battery. Pieces of metal that may have originated from such connectors were found at the scene of the incident.

-Confidential-

F. Electric wires:

The explosive device used purple and light blue single-stranded, single fiber wires.

G. Sticky tape:

The explosive device used pieces of yellow sticky tape to attach the batteries together and to wrap the body of the activation switch.

H. Fragmentation means:

1) An examination of the pieces of leather and of the nuts reveals that the fragmentations were affixed onto the leather item in the following manners:

A) In the form of a chain of nuts affixed with glue.

B) Direct affixing of the nuts with glue to the leather item.

2) The explosive device used 2 types of fragmentation as follows:

A) Nuts measuring 8 X 16 X 8 weighing a total of approximately 4.348 kg were gathered at the incident scene.

B) Metal nails of approximately 2 cm length weighing a total of approximately 473 grams were gathered at the incident scene.

I. Camouflage:

The improvised explosive device appears to have been installed as an explosive belt according to the following breakdown:

1) An item made of red leather to which the nuts and nails were affixed.

2) The explosives were inserted into plastic containers which were installed onto the belt.

3) The belt was worn around the body of the terrorist in the waist area.

4) A red woolen vest and an imitation leather jacket were apparently worn over the belt.

MR-HEB281084

MR-AB00087378

4. Effects / damages that were found at the scene of the incident:

- A) As a result of the explosion, the upper body (chest and half of each of the arms – from the elbow up) of the terrorist was thrown down Ben Yehuda Street to a distance of approximately 15 meters from the place where he stood at the time of the explosion.
- B) As a result of the explosion, the display windows of nearby stores within a radius of approximately 30 meters were shattered, primarily due to many fragmentation impacts. Fragmentation impact marks were found on the paving stones of the pedestrian mall in the area where the terrorist stood at the time of the explosion.
- C) Many fragmentation impacts were identified in the metal frame of the window of the religious artifacts store.

3. The force of such an explosive device is capable of causing death upon explosion, subject to proximity to the explosion epicenter.

4. Photographs of the scene and photographs of exhibits were marked by me as M.E 5649/02 and are attached.

5. All of the exhibits were placed into transparent plastic bags that were marked by me as M.E 5649/01 and are attached.

Marco Elmaliah, Superintendent
[Signature]
Head of National Headquarters Bomb Laboratory

MR-HEB281085

Produced in Case No. 04CV5564
Almog et al. vs. Arab Bank PLC and Case No. 05CV0388
Afriat-Kurtzer, et al. vs. Arab Bank PLC
Pursuant to Protective Order dated July 27, 2005

MR-AB00087379

[Stamp] Bomb Laboratory. [Handwritten:] M.E. 5649/01



General view of the incident scene. The explosion epicenter is marked with an arrow.



View from Ben Yehuda Street towards the intersection of Ben Yehuda and Luntz. The body of the terrorist is marked with an arrow.

-Confidential-

49244.001 MR-HEB281086

Produced in Case No. 04CV5564
Almog et al. vs. Arab Bank PLC and Case No. 05CV0388
Afriat-Kurtzer, et al. vs. Arab Bank PLC
Pursuant to Protective Order dated July 27, 2005

MR-AB00087380

[Stamp] Bomb Laboratory [Handwritten:] M.E. 5649/01



Reconstruction of the estimated standing point of the terrorist at the time of the explosion.



Photograph of the identity card of the terrorist as found at the scene of the incident.
Close-up of the remains of the body of the terrorist.

-Confidential-

MR-HEB281087

Produced in Case No. 04CV5564
Almog et al. vs. Arab Bank PLC and Case No. 05CV0388
Afriat-Kurtzer, et al. vs. Arab Bank PLC
Pursuant to Protective Order dated July 27, 2005

MR-AB00087381

[Stamp] Bomb Laboratory [Handwritten:] M.E. 5649/01

649/01

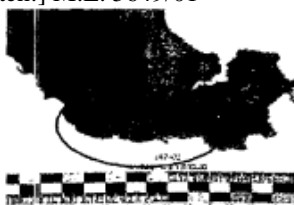

Direct affixing of nuts



Fragmentation chain shape



Stamps that were formed owing to affixing of fragmentation on the leather

View of the leather item to which a Nike leather belt was attached

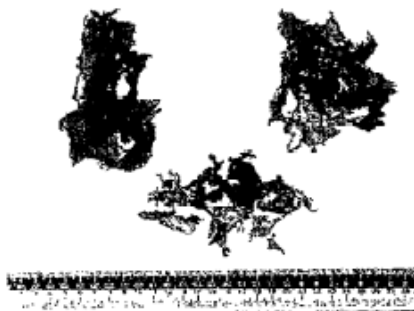

View of the remains of the plastic containers



Remains of the batteries used in the explosive belt

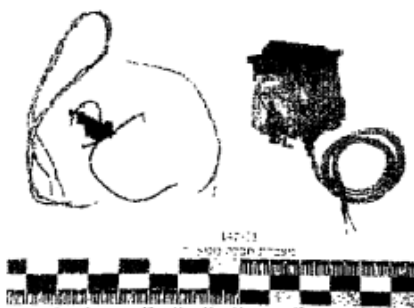

The activation switch and the electric wires used in the explosive device. The safety pin hole that was drilled in the switch is visible.



View of the fragmentation measures

-Confidential-

MR-HEB281088

Produced in Case No. 04CV5564
Almog et al. vs. Arab Bank PLC and Case No. 05CV0388
Afriat-Kurtzer, et al. vs. Arab Bank PLC
Pursuant to Protective Order dated July 27, 2005

MR-AB00087382



המטה הארצי
 אגף השיטור הביטחון
 מדור מעבדות חבלה
 שלוחת מטא"ר
 טלפון 02-5308987
 ת.עריכה : 28/07/2102
 ת.הדפסה : 28/07/2102
 תיק זב/23 - 5649/02



חוויות דעת מומחה

סימוכין : פקודת ראיות [נוסח חדש], תש"א-1971

שם המומחה : מרקו אלמליח

מענו : המטה הארצי/ מחלקת החבלה. ירושלים.

אני החתום מטה, נתבקשתי ע"י ת.הבירה לחוות את דעתי המקצועית. בשאלה דלקמן : בדיקת מוצגים בתקירה שהתנהלה ע"י יחידת המשטרה ת.הבירה. תיק מספר : פ"א 1028/01 ת.הבירה אירוע 1 2/12/01.

אני נותן את חוות דעתי זו במקום עדות בבית משפט, ואני מצהיר בזאת כי ידוע לי היטב, שלעניין הוראות דיני העונשין בדבר עדות שקר בבית משפט, דין חוות דעתי זו כשהיא חתומה על ידי, כדין עדות בבית משפט.

- פרטי השכלתי הם :**
- (1) בוגר קורס קצינים בצה"ל בשנת 1987.
 - (2) בוגר קורס קצינים מנהלי במ"י בשנת 1995.
 - (3) בוגר קורס ממונה על פיצוץ: במ"י בשנת 1995.
 - (4) בוגר קורס צוותי הפעלה מעבדת חבלה מ"י בשנת 1997.
 - (5) בוגר קורס חוקרי פיצוצים מונקדם בארה"ב בשנת 2002.

- ניסיוני המקצועי :**
- (1) קצין ב"פ חיל הנדסה פיקוד צפון בשנים 1987 - 1989.
 - (2) חבלן מוסמך במחלקת החבלה מ"י משנת 1990.
 - (3) חבלן בכיר במחלקת החבלה מ"י משנת 1996.
 - (4) עוזר קצין חבלה במחוז י-ם בשנים 1996 - 1997.
 - (5) קצין מעבדת חבלה משנת 1998.
 - (6) ראש מעבדת חבלה מטא"ר משנת 2000.

חוויות דעתי :

בתאריך 1/12/01 בשעה 23:45 לערך, זומנתי ע"י חבלה מחוז ירושלים לבדוק נסיבות פיצוץ שארע במדרחוב בירושלים. במקום זוהו 2 מוקדי פיצוץ, טיפלתי במוקד הפיצוץ ויצומת הרחובות לונץ והן יהודה. מזירת האירוע נאספו ע"י המוצגים הבאים :

1. אומים לברגים.
2. מסמרי מתכת קטנים.

3. פיסות בד בצבע שחור.
4. פיסות פריט עשוי עור צבוע בצבע אדום.
5. פיסות מתכת חלקן מעוותות ומפויחות.
6. שרידי סוללות, חלקם עטוף בסרט דביק בצבע צהוב..
7. פיסות מוליכים חשמליים.
8. שרידי מפסק אליו מחוברים מוליכים חשמליים כאשר שרידי המפסק עטופים בסרט דביק בצבע צהוב.
9. פיסות פלסטיק בצבעים שונים (ירוק, תכלת ולבן).
10. פיסת סריג צבעוני.
11. שרידי שעון יד.

כל המוצגים הוכנסו לשקיות ניילון שסומנו ע"י מ.א. האירוע 1 ת.ציון .

מוצגים מס' 1 ו- 2 לעיל נשלחו לבדיקה במעבדה אנליטית בתאריך 2/12/01.
המוצגים ותוצאות הבדיקה התקבלו חזרה בתאריך 28/05/02.

תוצאות הבדיקה

1. א. מבדיקת זירת האירוע בצומת הרחובות לונץ ובן יהודה במדרחוב ב-ים ומבדיקת המוצגים עולה כי במקום התפוצץ מטען חבלה שנישא על גופו של מחבל מתאבד.

ב. ככל הנראה היה המחבל עם פניו לכיוון מעלה רחוב בן יהודה (מערב).

2. הרכב מטען החבלה:

א. מטען עיקרי:

1) מטען החבלה הותקן ככל הנראה כחגורת נויץ שהורכבה מפריט עשוי עור שחלקו החיצוני צבוע אדום. אל הפריט חוברה באמצעות ניטים חגורה בצבע שחור של חברת "NIKE AIR".

2) במטען החבלה נעשה שימוש ב- 3 מכלי פלסטיק עפ"י הפירוט הבא:

א) בקבוק פלסטיק בצבע ירוק מבריק, המשמש במקורו כבקבוק שמפו יתכן מתוצרת חברת "נטורל פורמולה, פרו בוטניק" כול הנראה בנפח 400 מ"ל.

ב) בקבוק פלסטיק בצבע לבן מבריק.

ג) בקבוק פלסטיק בצבע תכלת מבריק.

3) בשל מצב פיסות הפלסטיק, לא מן הנמנע כי מכלים אלה הכילו בתוכם את חומר הנפץ.

MR-HEB281082

ב. חומר נפץ עיקרי:

- 1) במטען החבלה נעשה שימוש ככל הנראה בחומר הנפץ המאולתר TATP (ראה חוות דעת מעבדה אנליטית המצ"ב).
- 2) בבדיקת המוצגים במעבדה אנליטית נמצאו כמויות זעירות של הרעל "מתומיל" (METHOMYL), חומר זה מסווג כקוטל חרקים (ראה חוות דעת מעבדה אנליטית המצ"ב).

ג. יזם:

בזירת האירוע ובין המוצגים לא נמצאו שרידי יזם/יזמים בהם נעשה שימוש במטען החבלה.

ד. מערכת הפעלה:

- 1) במטען החבלה נעשה שימוש במערכת הפעלה חשמלית מיידית על בסיס מפסק הפעלה מסוג נדנדה.
- 2) בזירת האירוע אותרו שרידיו של מפסק נדנדה עשוי פלסטיק, המשמש לשימושים כלליים בעיקר בתנורים.
- 3) הפיסה המשמשת כנדנדה הנה בצבע אדום. המפסק הנו בעל תאורה פנימית.
- 4) בבדיקת שרידי המפסק אותרו חור לרוחבו של המפסק, ככל הנראה שימש חור זה להתחדרת ניצרה למניעת הפעלה מקרית של המפסק/מטען החבלה.
- 5) אל המגעיים בבסיס המפסק חוברו המוליכים החשמליים וגוף המפסק נעטף בסרט דביק בצבע צהוב שמיסה את המפסק ואת מקום החיבור של המוליכים החשמליים שחוברו אליו.

ה. מקורות מתח:

- במטען החבלה נעשה שימוש בלפחות 2 סוללות 9 וולט עפ"י הפירוט הבא:
- 1) סוללה 9 וולט אלקליין מתוצרת חברת "DURACELL".
 - 2) סוללה 9 וולט אלקליין "ULTRA" מתוצרת חברת "DURACELL", ע"ג אחת מפיסות הסוללה נמצא כי תאריך תפוגת תוקף הנו מרץ 2005.
 - 3) יתכן והסוללות חוברו בינהן באמצעות מוזברים תקניים לסוללה 9 וולט. בזירת האירוע נמצאו פיסות מתכת שיתכן ומקוון במחברים שכאלה.

MR-HEB281083

ו. מוליכים חשמליים :

במטען החבלה נעשה שימוש במוליכים חד-גידיים, חד-סיביים בצבעים סגול ותכלת.

ז. סרט דביק :

במטען החבלה נעשה שימוש בפיסות סרט זביק בצבע צהוב ששימש לאיגוד הסוללות יחדיו וכן שימש לעטיפת גוף מפסק ההפעלה.

ח. אמצעי רסס :

1) מבדיקת פיסות העור (מבדיקת האומים עולה כי אמצעי הרסס הודבק ע"י פריט העור בצורות הבאות :

(א) בצורה של שרשרת אומים שהודבק באמצעות דבק.

(ב) הדבקה ישירה של האומים באמצעות דבק לפריט העור.

2) במטען החבלה נעשה שימוש ב - 2 סוגי רסס עפ"י הפירוט הבא :

(א) מזירת האירוע נאספו אומים בגודל 8 X 16 X 8, במשקל כולל של כ - 4.348 ק"ג.

(ב) מזירת האירוע נאספו מסמרי מתכונ באורך של כ - 2 ס"מ במשקל כולל של כ - 473 גרם.

ט. הסוואה :

מטען החבלה הותקן ככל הנראה כחגורת נפץ עפ"י הפירוט הבא :

1) פריט עשוי עור בצבע אדום אליו הודבקו האומים והמסמרים.

2) חומר הנפץ הוכנס למכלי פלסטיק שהותקנו ע"י החגורה.

3) החגורה הולבשה סביב גופו של המחבל באזור מותניו.

4) על החגורה הולבשה ככל הנראה אפודת צמר אדומה וכן מעיל דמוי עור.

MR-HEB281084

4. אפקטיים/נזקים שאותרו בזירת האירוע:

(א) כתוצאה מהפיצוץ הועף פלג גופו העליון (בית החזה וחצי מכל אחת מהידיים – מהמרפק ומעלה) של המתבל למורד רחוב בן יהודה למרוזק של כ- 15 מטרים ממקום עמידתו בעו הפיצוץ.

(ב) כתוצאה מהפיצוץ נופצו חלונות הראווה של חנייות סמוכות ברדיוס של כ- 30 מטרים, בעיקר בשל פגיעות רסס רבות.

ע"ג מרצפות האבן של המדרחוב אובחנו סימני פגיעות רסס באזור בו עמד המתבל בעת הפיצוץ.

(ג) ע"ג מסגרת המתכת של חלון הראווה בחנות תיומישי הקדושה הובחנו פגיעות רסס רבונ.

3. בכוחו של מטען חבלה שכזה, לגרום למוות בעת התפוצצותו, בכפוף לקרבה למוקד הפיצוץ.

4. תצלומי הזירה ותצלומי המוצגים סומנו ע"י מ.א 5649/02 ומצ"ב.

5. כל המוצגים הוכנסו לשקיות ניילון שקופות שסומנו ע"י מ.א 5649/01 ומצ"ב.

מרקז אלמליח
ר' מעבדת חבלה מטאיר

MR-HEB281085



מבט כללי לעבר וידת האירוע
מוקד הפיצוץ: מסומן בחץ

מעבודת חבלה
10.11
1649/05



מבט מכיוון רחוב בי יהודה ל גבר הצומת בן יהודה - לונץ
גופת המחבל: מסומנת בחץ

- ש מ ר -

49244.001

MR-HEB281086



שחזור מקום עמידה משוער של המחבל בעת הפיצוץ

מערכת חבלה
10/6/01
מ.א.נ.
1649/01



תצלום תעודת הזהות של המחבל כפי שימצאה בזירת האירוע

מ:ט מקרוב לעבר שרידי גופת המחבל

- ש מ ר -

MR-HEB281087

מעבדת חבלה
I.C.N
1649/01



הדבקת ישירה
של האומים



צורת שרשרת
רסט

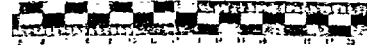

הטבעות שנוצרו עקב
הדבקת הרסט ע"י העור

מבט לעבר פריט העור
אליו חוברת חגורת עור של NIKE

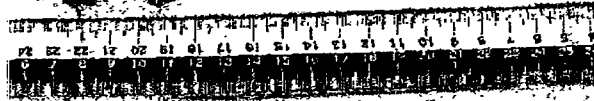
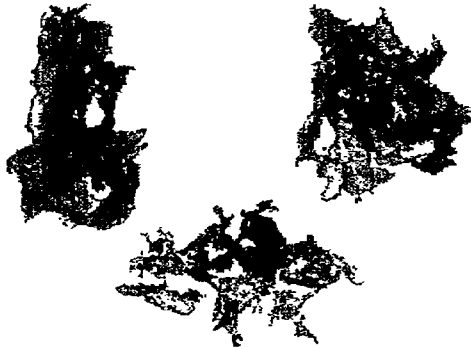

147-02

מבט לעבר שרידי מכלי הפלסטוק

שרידי הסוללות בהן נעשה שימוש
ברגורת הנפץ

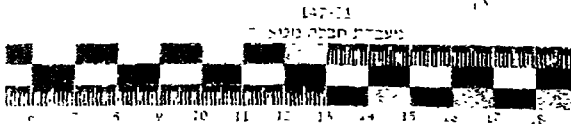
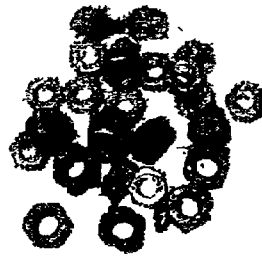
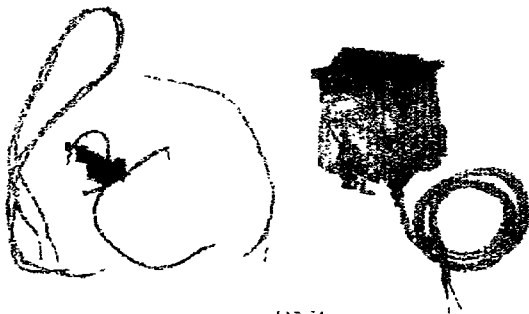

147-01

מפסק ההפעלה והמוכיכים החשמליים
ניתן להבחין בחיר הניצרה שנקדה במפסק

מבט לעבר אמצעי הרסט
בהם נעשה שימוש במטען החבלה

- ש מ ר -

MR-HEB281088

טופס לוואי למוצגים

א. אל: משרד מוצגים/מו"פ/מט"ר.
מאת: (היחידה השולחת) מספר תלמי המאה
האריך: 1/12/01
שם החוקר: אלמליח נפתלי מס' אח"י: 94297-9 מלפח: 02-308987
* סמוכין: (פ. א. מספר חיק. מספר יומן וכד') אירוח 1 00:00 2/12/01 ג. 13/11
דחיפות: - חשוד במעצר. סיבה אחרת (פרט) _____
הזמור לבדיקה: חדש _____ תומר נוסף (ציין מס' חיק מו"פ) _____

ב. פרטי הארוע, תאור המוצגים והבדיקות הגדרשות (נא לרשט מקום וזמן הארוע, שמות חשודים, האם בקר טכסי זועי והאם בצע בדיקות מוקדמות, מקור המוצגים אריחם וסימונם).

- במאורע 1/12/01 בשעה 23:45, אירע, למותי ע' ובלתי
מתוך חיפוש אבדוק נסיבות פיזיף שאלת סטגמוק בים
במקום זהו 2 עקבי פיזיף
אני טופלתי במקד פיזיף בלועה הימוקה אנלי וכן יודעה
לגירה האירוע נאסכו ע' החיפוש הכאים:
1. אומים אבראים
2. מסארי מתרה קנים
3. פיסיה ברז ברזאט שחור
4. פיסיה פריט עסוי עיר ברזאט אדום
5. פיסיה מתרה חרן מעותה ומפ"ת
6. שרידי סוללה חרן אטופיה סרט דבץ ברזאט זהוב
7. פיסיה מולירום חשתיים
8. שרידי מפסך אליו מתוכיים מולירום חשתיים בולר
שרידי המפסך אטופים בסרט דבץ ברזאט זהוב
9. פיסיה פלסטף ברזאים צינים (ירוק, תפלה ולבן).
10. פיסיה סריא צבאני.

11. שרידי שרון יב
ס' העוצבים הונסו לשינה יתלין סמוכני ע' הלא אירוע ג' גיליון
מתנה ציון נא רשטי העוצבים הנה במסרד החיסום, עפי דוח זה,
חולל עתה גיילת אירום בסום ס' הדיגפיה
הקיימת החוקר אלמליח נפתלי

* מוזק את הבלתי מתאים.

טופס לוואי למוצגים

א. אל: משרד מוצגים/מז"פ/מט"ר. תאריך 2/12/01

מאת: (היחידה השולחת) מחלקת חלביה

שם החוקר: אלטליה מנשה מס' אישי: 942979 סלמון: 02-1308987

* סמוכין: (ס. א. מספר חיק, מספר יומן וכד') אורז 1 2/12/01 ת. 311

דחיפות: - חשוד במעצר סיבה אחרת (פרט) 1649/01-23/35

הזומר לבדיקה: חדש הזומר נוסף (ציון מס' חיק מז"פ)

ב. סרטי הארוע. חזור המוצגים והכדיקות הנדרשות (נא לרשט מקום וזמן הארוע, שמות השודים, האם בקר טכני זהוי והאם בצע בדיקות מוקדמות, מקור המוצגים אריזתם וסימונם).

בהמשך לאירוע התקיימה טעון חלביה ע' לחם מתאבד במרחקים ביוחסים במסגרת 2/12/01 נצ"ב:

1. אומים לברזל בושל 4348.6 ארם נטו
2. חמתי מתה בושל 43.3 ארם נטו

ב' אתר המוצגים הורנס לפיה נילון שחזמה בתום וסומנה ע' היא 1649/01 וכן 1 2 בתחילתה

נא בקיוראן לפיהו יחידו חומה של ע' המוצגים הנ"ל

לסיפולין אובה!

חתימת החוקר אלטליה מנשה

* מחק את הבלתי מהאים.